



RELATÓRIO ANUAL 2021 RESUMIDO

PALAVRA DA DIRETORIA

Prezado Participante,

É com imensa satisfação que levamos ao seu conhecimento o nosso Relatório Anual referente ao ano de 2021 queremos com isso estar muito mais próximo de você, que é a razão de ser do Albaprev.

O Relatório Anual, mais do que um informativo de todas as ações adotadas durante o ano de 2021, é uma forma transparente de demonstrarmos como administramos o seu Fundo de Previdência e o resultado obtido.

Destacamos que ao completarmos 17 anos, o nosso Patrimônio de Cobertura do plano em dezembro de 2021, chegou a R\$ 91.862.193,13.

Os nossos investimentos norteados pela Política de Investimentos aprovada pelo Conselho Deliberativo, sempre tiveram foco de caráter conservador, ou seja, em Renda Fixa, que efetivamente é uma operação de menor risco.





SUMÁRIO



PANORAMA INSTITUCIONAL

5



GERAÇÃO DE VALOR

9



RELACIONAMENTO COM O PARTICIPANTE

12



VISÃO PREVIDENCIÁRIA

14



RAIO X DOS INVESTIMENTOS

16



PLANO DE GESTÃO ADMINISTRATIVA

24



GESTÃO ATUARIAL

26



DEMONSTRAÇÕES CONTÁBEIS

32



DELIBERAÇÃO DO CONSELHO E PARECERES

35

Este arquivo é um **PDF interativo**. Com ele, é possível ler o texto de forma linear ou usar os recursos de navegação. **Clique no capítulo** e será encaminhado à página referente. **Clique em SUMÁRIO**, no rodapé de cada página, para voltar.

A tropical beach scene featuring palm fronds in the foreground, a turquoise ocean with white waves, and a bright blue sky with large white clouds. The number '01' is centered in a white square box.

01

PANORAMA INSTITUCIONAL

APRESENTAÇÃO

O Albaprev INSTITUTO DE PREVIDÊNCIA COMPLEMENTAR DA ASSEMBLEIA LEGISLATIVA DA BAHIA é o Fundo de Pensão criado em 2005 pela Assembleia Legislativa do Estado da Bahia – ALBA para proporcionar aos servidores e parlamentares uma renda suplementar àquela oferecida pela previdência oficial.

Com dezessete anos de experiência em previdência, o Albaprev consolida-se no mercado através de uma postura ética, transparente, responsável e eficaz. Com uma estrutura de governança voltada para a segurança do Plano, trabalha permanentemente para criar laços de confiança e credibilidade com seus Participantes, Assistidos e stakeholders.

O Albaprev oferece um Plano de Benefícios patrocinado na modalidade de Contribuição Definida, em que a Patrocinadora contribui para o Participante na mesma proporção da contribuição regular básica que ele faz para o Plano. Isto, por si só, já garante uma rentabilidade de 100% sobre a contribuição básica e se configura como um dos principais diferenciais competitivos, juntamente com os resultados financeiros (rentabilidade) e com os custos administrativos reduzidos, em função de ser uma Entidade Fechada de Previdência Complementar, ou seja, sem finalidade lucrativa.

PATROCINADOR

Patrocinador é a empresa ou grupo de empresas, União, os Estados, o DF, os municípios, suas autarquias, fundações, sociedades de economia mista e outras entidades públicas que instituem para seus empregados ou servidores, plano de benefícios de caráter previdenciário, por intermédio de entidade fechada de previdência complementar.

No caso do Albaprev e do Plano Albaprev, a Patrocinadora é a Assembleia Legislativa do Estado da Bahia – ALBA, que foi quem instituiu esta entidade e o plano de benefícios.

A Patrocinadora efetua, em contrapartida com o participante, contribuições (contribuição benefício de risco, conforme regulamento) para assegurar os benefícios garantidos pelo plano.



1.1 ÓRGÃOS ESTATUTÁRIOS

O Albaprev possui órgãos de gestão e de controle com distintos papéis, definidos no estatuto. Esses órgãos são: Conselho Deliberativo, Conselho Fiscal e Diretoria Executiva.

CONSELHO DELIBERATIVO

Paulo Sérgio de S. B. Câmara	Presidente - Patrocinador
Júlio Eloy P. Neto	Suplente
Carlos Ricardo Gaban	Membro - Patrocinador
Tatiana Alves Carvalho	Suplente
Samuel Santana Couto Júnior	Membro – Patrocinador
João Vitor de Castro Lino Bonfim	Suplente
Clovis Meira Ferraz	Membro – Participante
Aldenira da C. Soares de Sena	Suplente

Com mandato de 4 anos, eleitos em assembleia geral ordinária realizada no dia 26 de maio de 2021.

CONSELHO FISCAL

Adolfo Emanuel Menezes	Presidente - Participante
Robson José C. Sousa	Suplente
Ivana Teixeira Bastos	Membro - Participante
Hugo Leonardo Carneiro Mercês	Suplente
Marilu Dias de Lima	Membro - Patrocinador
Maria Rosa Camurugy Rocha	Suplente
Roberto Carlos Almeida Leal	Membro - Patrocinador
Pedro Paulo Tavares B. de M. e Silva	Suplente

Com mandato de 4 anos, eleitos em assembleia geral ordinária realizada no dia 26 de maio de 2021.

DIRETORIA EXECUTIVA

José Aloísio Neves Dórea	Diretor Presidente / Benefícios
Onildo Carvalho Lustosa	Diretor de Administração e Investimentos

1.2 ORGANOGRAMA

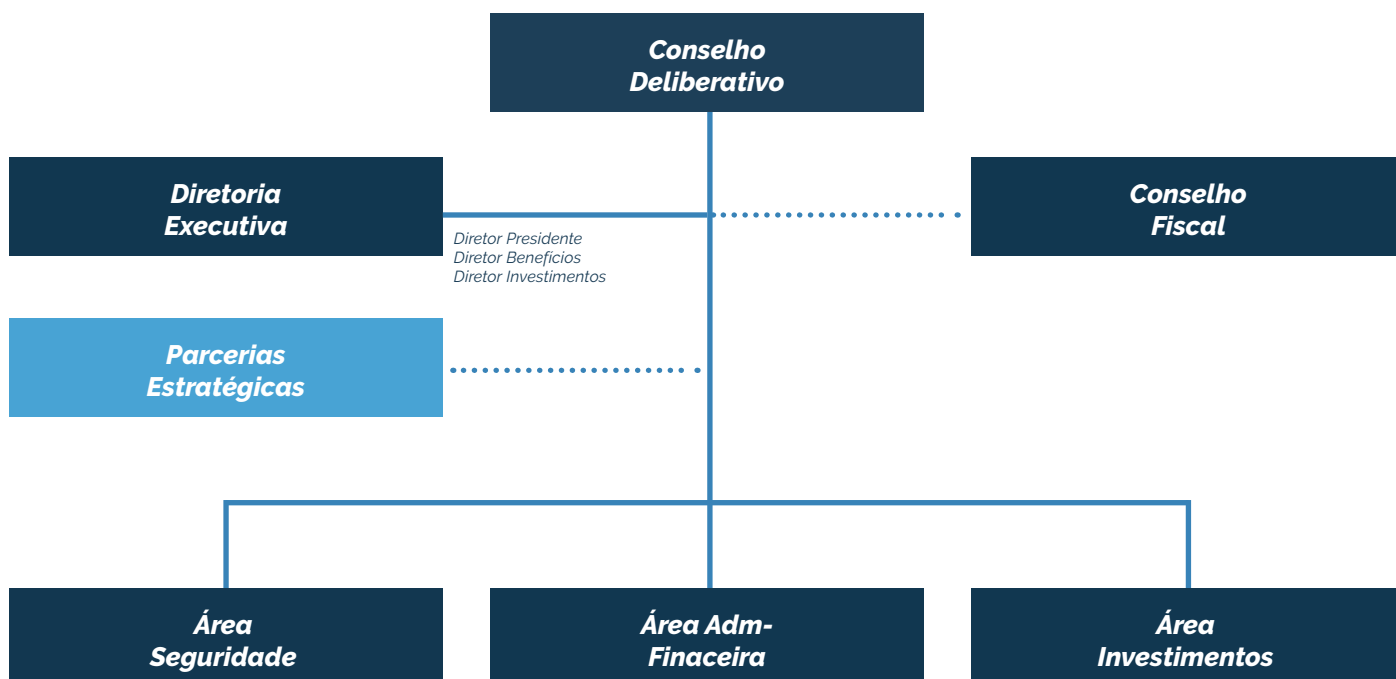



02

GERAÇÃO DE VALOR

MISSÃO



Administrar de forma sustentável Planos de Benefícios Previdenciários aos seus participantes e beneficiários, buscando colaborar com um futuro seguro e com a qualidade de vida.

VALORES



Ética - É um conjunto de fatores responsáveis pela formação de uma consciência. Estes fatores são: HONESTIDADE; RESPONSABILIDADE; SÉRIEIDADE E COMPETÊNCIA, dentre outros.



Transparência - É uma qualidade que impede a ocultação de qualquer vantagem, fazendo com que o processo tenha limpidez e clareza.



Eficácia - Consiste em medir os resultados alcançados ou o atingimento das metas e objetivos.



Eficiência - Consiste em uma melhora continuada em busca do atingimento dos resultados.



Responsabilidade - É fazer com que as obrigações sejam executadas sempre com COMPETÊNCIA, QUALIDADE E SEGURANÇA.

2.1 NOSSOS DESTAQUES

ELEIÇÕES PARA CONSELHOS DELIBERATIVO E FISCAL

Em 07 de julho de 2021, ocorreu as eleições para os Conselhos Deliberativo e Fiscal do Albaprev, realizado em Assembleia Geral Ordinária.

Os eleitos terão um cumprimento de mandato de 4 anos. Os representantes da Patrocinadora foram indicados pelo Presidente da Assembleia Legislativa do Estado da Bahia, em conformidade com o Estatuto.

SIMULAÇÃO DE BENEFÍCIOS

O Albaprev disponibilizou em seu site o simulador de benefícios. Agora você pode planejar o seu futuro de forma rápida e prática, simulando inclusive aportes esporádicos ou um % do seu salário.

[Clique aqui e faça sua simulação.](#)





03

**RELACIONAMENTO
COM O PARTICIPANTE**

COMUNICAÇÃO E RELACIONAMENTO

A transparência é o principal objetivo da comunicação e do relacionamento entre o Albaprev e todos os seus públicos. Nesse sentido, em 2021 foram realizadas iniciativas para melhorar ainda mais o nosso site, bem como trazer comodidade aos Participantes e Assistidos.



FALE CONOSCO

ENDEREÇO

Assembleia Legislativa da Bahia
1ª Avenida, nº 130
CAB, Salvador, Bahia
CEP: 41.745-001

E-MAIL

albaprev@albaprev.com.br

TELEFONE

(71) 3115-5437

HORÁRIO ATENDIMENTO

Segunda a Quinta-Feira: 9h – 17h
Sexta: 9h – 12h

CANAIS DE ATENDIMENTO

Para os participantes do Albaprev é possível acessar através da área restrita informações como Extrato de conta individual, informe de rendimento para fins do imposto de Renda, folha de benefícios mês a mês.

Clique aqui e acesse suas informações.



04

VISÃO PREVIDENCIÁRIA

TOTAL PARTICIPANTES

Ativos	146
Assistidos	13
Remidos BPD	62
Autopatrocínio	0
Total de Participantes	221

*Dados referentes ao encerramento do exercício, em 31/12/2021

BENEFÍCIOS E INSTITUTOS

BENEFÍCIOS DE PRESTAÇÃO CONTINUADA PAGOS NO ANO DE 2021

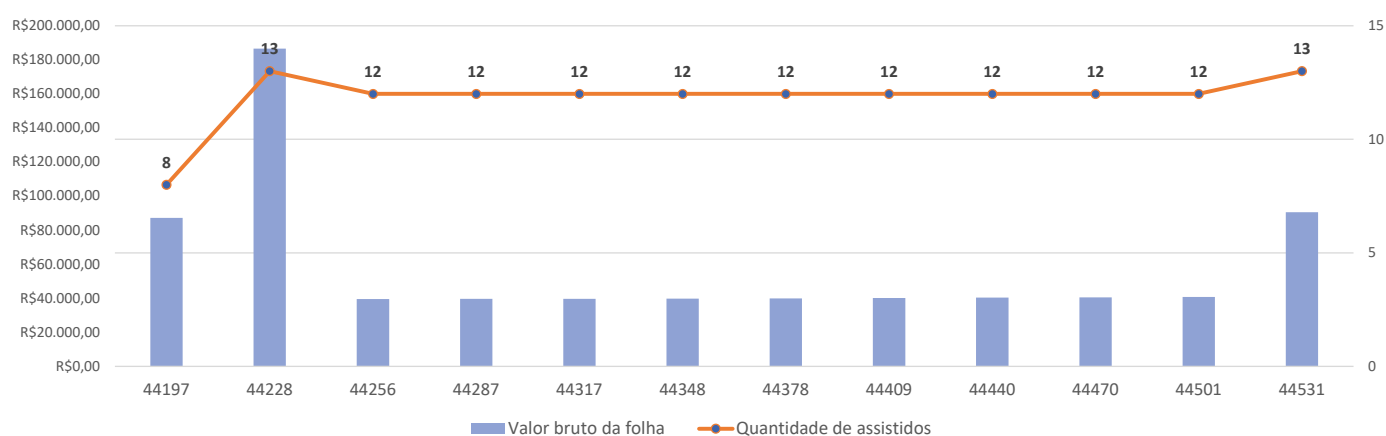

Benefícios de Aposentadoria e Pensão pagos de janeiro a Dezembro do ano de 2021.

Ocorreram 3 Resgates ao longo do exercício de 2021, totalizando o valor de R\$ 1.043.130,80





05

RAIO X DOS INVESTIMENTOS

COMPARATIVO DE RENTABILIDADE (ANO)

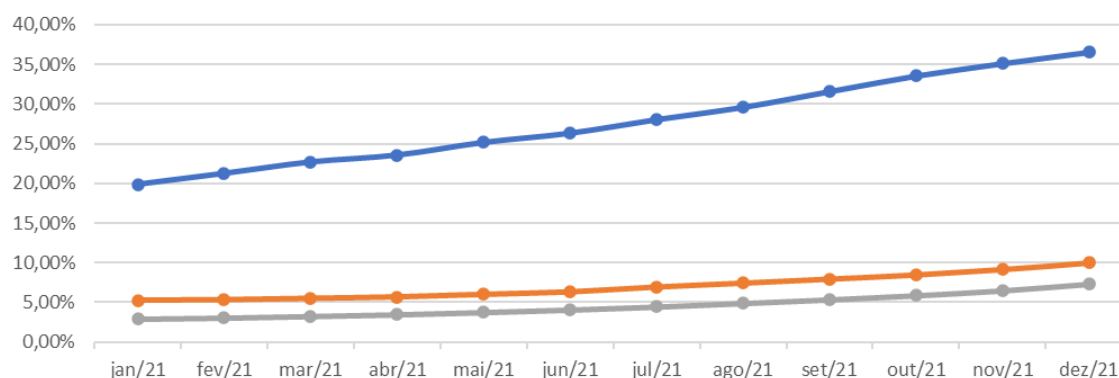

	jan/21	fev/21	mar/21	abr/21	mai/21	jun/21	jul/21	ago/21	set/21	out/21	nov/21	dez/21
INPC +4% Acumulado (ano)	19,88%	21,25%	22,70%	23,57%	25,16%	26,33%	28,03%	29,58%	31,57%	33,53%	35,09%	36,52%
Rentabilidade Acumulada (ano)	5,24%	5,31%	5,49%	5,67%	5,99%	6,31%	6,93%	7,43%	7,94%	8,47%	9,16%	10,01%
CDI Acumulado (ano)	2,91%	3,04%	3,25%	3,46%	3,74%	4,07%	4,44%	4,89%	5,35%	5,87%	6,49%	7,31%

—●— INPC +4% Acumulado (ano)
 —●— Rentabilidade Acumulada (ano)
 —●— CDI Acumulado (ano)

RENTABILIDADE DE EMPRÉSTIMOS

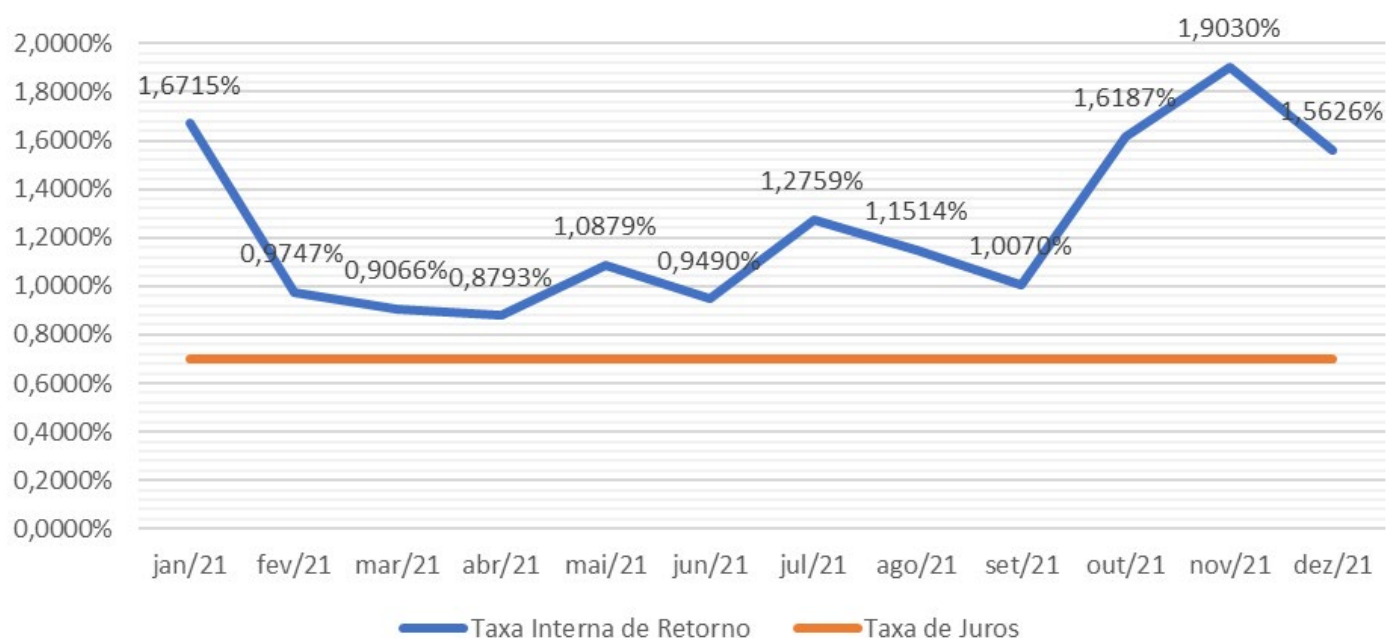

5.1 INVESTIMENTOS POR SEGMENTO DE APLICAÇÃO

Conforme a Política de investimentos aprovada pelo conselho deliberativo em 17 de novembro de 2021, o Albaprev aplica os investimentos nos segmentos de Renda Fixa e Operações com participantes.

Abaixo rentabilidade auferida por Plano e segmento de aplicação nos últimos cinco anos.

PLANO DE BENEFÍCIOS

SEGMENTOS DE APLICAÇÃO	2017	2018	2019	2020	2021*	ACUM.	Ret. Esperado 2022
Renda Fixa	9,62%	6,31%	5,80%	2,33%	2,61%	29,46%	11,39%
Operação com Participantes	16,46%	10,30%	13,48%	5,68%	14,53%	76,43%	8,55%
Consolidado	10,20%	6,31%	5,90%	2,36%	2,78%	30,52%	19,94%

*Acumulado até set/2021

PLANO DE GESTÃO ADMINISTRATIVA

SEGMENTOS DE APLICAÇÃO	2017	2018	2019	2020	2021*	ACUM.	Ret. Esperado 2022
Renda Fixa	9,62%	6,31%	5,80%	2,33%	2,99%	29,94%	11,39%
Consolidado	9,62%	6,31%	5,80%	2,33%	2,99%	29,94%	11,39%

*Acumulado até set/2021



1 MACRO ALOCAÇÃO, ÍNDICES DE REFERÊNCIA E METAS DE RENTABILIDADE

A Albaprev, com auxílio de uma consultoria de investimentos independente, elaborou estudo técnico para subsidiar a macroalocação por classe de ativos, a seguir apresentada, respeitando as

características do Plano de Benefícios e a preferência pela manutenção de um patamar baixo de risco de mercado no portfólio do plano.

PLANO DE BENEFÍCIOS

SEGMENTOS DE APLICAÇÃO	ÍNDICES DE REFERÊNCIA	METAS DE RENTABILIDADE	LIMITE LEGAL	LIMITES		
				INFERIOR	OBJETIVO	SUPERIOR
Renda Fixa	85% CDI + 15% IMA-B 5	85,0% Selic + 15,0% (IPCA + 5,0% a.a.)	100,0%	85,0%	90%	100,0%
Operações com Participantes	INPC + 3,60%	IPCA + 3,6% a.a.	15,0%	0%	10%	15%
Plano	77% CDI + 13% IMA-B 5 + 10% (INPC + 3,60%)	76,5% Selic + 13,5% (IPCA + 5,0% a.a.) + 10,0% (IPCA + 3,6% a.a.)	-	-	-	-

PLANO DE GESTÃO ADMINISTRATIVA

SEGMENTOS DE APLICAÇÃO	ÍNDICES DE REFERÊNCIA	METAS DE RENTABILIDADE	LIMITE LEGAL	LIMITES		
				INFERIOR	OBJETIVO	SUPERIOR
Renda Fixa	85% CDI + 15% IMA-B 5	85,0% Selic + 15,0% (IPCA + 5,0% a.a.)	100,0%	85,0%	90%	100,0%
Plano	85% CDI + 15% IMA-B 5	85,0% Selic + 15,0% (IPCA + 5,0% a.a.)	-	-	-	-

A alocação objetivo foi definida considerando as restrições do Albaprev, o cenário macroeconômico e as expectativas de mercado vigentes quando da elaboração desta Política de Investimentos, tendo

por base as projeções divulgadas pelo Banco Central do Brasil, abaixo apresentadas. O Albaprev entende, portanto, que os resultados observados no futuro poderão ser significativamente diferentes.

Fonte: Cenário Focus de 05 de novembro de 2021 - Banco Central do Brasil.

Índice	Ano				
	2022	2023	2024	2025	2026
Juros real	6,85%	3,89%	3,00%	3,00%	3,00%
Var. Cambia	1,81%	0,18%	1,42%	1,22%	0,00%
PTAX	5,64	5,65	5,73	5,80	5,80
Selic	11,63%	7,75%	6,50%	6,50%	6,50%
IPCA	4,78%	3,86%	3,50%	3,50%	3,50%
INPC	0,00%	0,00%	0,00%	0,00%	0,00%
PIB	1,00%	2,00%	2,05%	2,00%	2,00%

Em 2021 o ano se iniciou com uma acomodação dos mercados de risco globais após a forte euforia do final de 2020.

Após o choque inicial da crise, os mercados se recuperaram fortemente como consequência da redução extraordinária de juros e dos auxílios fiscais. É importante observar que alguns setores acabaram se beneficiando bastante do contexto da pandemia dado que houve um deslocamento da demanda de serviços por bens em função das restrições à circulação de pessoas. Adicionalmente, a demanda por bens foi afetada pelos auxílios, que são revertidos diretamente em consumo pela parcela de menor renda da sociedade. Ao mesmo tempo, do ponto de vista dos mercados, as empresas que estavam mais bem preparadas gozaram de ampla vantagem na situação. Ocorreram diversos casos em que empresas

de setores beneficiados mais do que duplicaram seus lucros. Esta recuperação do ano passado não permitiu voltar aos patamares pré-crise, porém os números indicavam uma tendência positiva.

Este contexto resultou em pressões inflacionárias, vindas do lado da demanda pelos fatores mencionados, mas também da oferta, resultando em falta de componentes, insumos além de aumento de tempo e custos de frete. No segundo semestre de 2020 os números de inflação começaram a vir maiores do que o esperado. No entanto, esta alta de preços era vista como temporária dado que havia uma expectativa de redução da demanda com o fim dos auxílios, e de que haveria um reequilíbrio da oferta e da demanda nos setores mais afetados. É importante notar que tanto as pressões inflacionárias quanto a expectativa de que seriam temporárias foram

fenômenos globais. Também é importante destacar que, no Brasil, a crise política e os constantes riscos à estabilidade fiscal acentuaram a deterioração das expectativas.

Isto pode ser visto pela evolução das expectativas da pesquisa Focus para as variáveis inflação e juros 2021. A mediana da expectativa para o IPCA de 2021 da pesquisa Focus de 06/01/2021 era 3,31%. Na última atualização (05/11/2021) a expectativa era 9,33%. Com relação à Selic, a mediana das expectativas para o final de 2021 no início do ano era 3,25%, na última pesquisa a expectativa era de 9,25%. Esses números representam uma forte deterioração, mesmo perante países considerados emergentes. Este descolamento das expectativas foi determinado principalmente pelo fator político, mas em parte também é justificado pela evolução da inflação, que foi sendo revisada para cima recorrentemente ao longo do ano.

Os preços de ações e títulos locais reagiram a este cenário negativo. Tanto no mercado de renda variável quanto de juros, os preços dos ativos locais se descolaram dos observados em nossos pares no cenário global.

Essa evolução acabou prejudicando também as expectativas para 2022. O IPCA esperado de 2022 é de 4,63%, mais de 100 bps acima da meta de 3,50% estabelecida pelo Conselho Monetário Nacional para 2022. Ao final de 2022 o mercado espera Selic de 11,00%. A forte revisão das expectativas de inflação e juros também resultou em revisão do crescimento. O PIB esperado para 2022 passou de 2,50% no início do

ano para 1,00% na última revisão.

Como pode ser observado, o cenário se mostra desafiador para 2022. Além de uma situação macroeconômica mais difícil, de baixo crescimento com inflação e juros altos, o ano terá eleições, o que deve resultar em volatilidade mais alta nos principais mercados.

Neste cenário, a EFPC optou pela prudência com a manutenção de um portfólio com baixo risco de mercado e proteção contra um cenário de inflação pressionada.

2 METODOLOGIA E CRITÉRIOS PARA AVALIAÇÃO DOS RISCOS

• Mercado:

O risco de mercado é caracterizado pela possibilidade de variação dos preços dos ativos. O processo de gerenciamento e de controle do risco de mercado das carteiras dos Planos da Entidade é feito através da determinação e acompanhamento de limites de VaR.

SEGMENTOS DE APLICAÇÃO	MÉTRICA DE RISCO	LIMITE	HORIZONTE INTERVALO DE CONFIANÇA
Renda Fixa	VAR Paramétrico	1,0%	21 DIAS ÚTEIS 95%

- **Crédito:**

Para o controle e avaliação do risco de crédito, a Entidade utiliza a classificação de risco de crédito das emissões não bancárias e bancárias das agências classificadoras de risco em funcionamento no país, anteriormente citadas. Se duas ou mais agências classificarem o mesmo papel, a Entidade adotará, para fins de classificação de risco de crédito, aquela mais conservadora.

- **Liquidez:**

O gerenciamento do risco de liquidez será preocupação constante para a Entidade, e, como prudência, a mesma manterá um percentual confortável de seus recursos totais em ativos de liquidez imediata. Com a adoção dessa política, a Entidade elimina a possibilidade de que haja qualquer dificuldade em honrar seus compromissos previdenciais no curto prazo.

- **Operacional:**

A Entidade registra eventuais perdas operacionais incorridas, realiza avaliações periódicas de suas atividades e processos, identificando os riscos inerentes e a efetividade dos controles praticados e quando necessário implanta planos de ação para mitigar os riscos identificados e aprimorar os controles, mecanismo que resulta em menor exposição a riscos.

- **Legal:**

A administração e o acompanhamento do risco legal são efetuados pelo Albaprev e visam mensurar e quantificar a aderência das carteiras à legislação pertinente e à Política de Investimentos. Como forma de gerenciar o risco legal a Entidade, ainda, tem preocupação adicional com os contratos realizados junto a seus prestadores de serviços e, para tal, conta com o auxílio do departamento jurídico da Patrocinadora e de escritórios externos.

- **Sistêmico:**

Mesmo diante da dificuldade de gerenciar e avaliar o risco sistêmico, a Entidade procurará buscar informações no mercado que a auxiliem nesta avaliação e tomará todas as medidas cabíveis sempre que identificar sinais de alerta no mercado. Como forma de mitigar o risco sistêmico, o Albaprev procura diversificar seus investimentos em termos de classes de ativos e de emissores.



3 RESPONSABILIDADE SOCIAL, AMBIENTAL E PRÁTICAS DE BOA GOVERNANÇA

O Albaprev, Sua Patrocinadora, Participantes e Assistidos, prezam muito pelos princípios de respeito ao meio ambiente, convívio social e boas práticas de governança. Portanto, recomenda-se a todos os contratados e prepostos observar e zelar por esses princípios.

Os gestores de recursos devem observar esses princípios ao selecionar os investimentos, alocando-os, preferencialmente, em empresas

que reconhecidamente incorporam elevados valores sociais e ambientais em suas atividades, além de adotarem altos padrões de governança corporativa e transparência em suas operações. Entretanto, a Entidade não irá impor qualquer limite de investimento que exija a observância de fatores de princípios ambientais, sociais e de governança, cabendo aos gestores a decisão.





06

PLANO DE GESTÃO ADMINISTRATIVA

O plano de benefícios do Albaprev não utiliza a taxa de administração sobre o custeio dos investimentos, somente sobre a administração dos empréstimos. A taxa de carregamento aplicada corresponde a 1,5% sobre a base de contribuição.

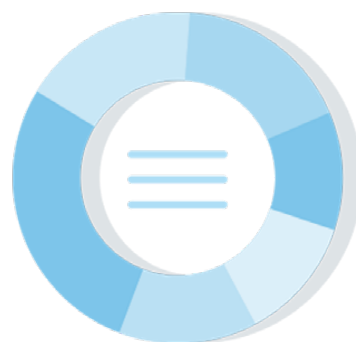

Demonstração do Plano de Gestão Administrativa (DPGA) - Consolidada
Exercícios findos em 31 de dezembro de 2021 e 2020
(Em Reais)

	31.12.21	31.12.20	Variação (%)
A) Fundo Administrativo do Exercício Anterior	3.901.801,56	2.850.689,48	36,87
1. Custeio da Gestão Administrativa	845.990,42	2.575.018,09	-67,15
1.1. Receitas	845.990,42	2.575.018,09	-67,15
Custeio Administrativo da Gestão Previdencial	588.745,45	626.747,75	-6,06
Taxa de Administração de Empréstimos e Financiamentos	83.263,32	61.789,54	34,75
Receitas Diretas	-	1.812.712,30	-100
Resultado Positivo Líquido dos Investimentos	173.981,65	73.768,50	135,85
2. Despesas Administrativas	-1.538.021,67	-1.402.659,51	-9,65
2.1. Administração dos Planos Previdenciais	-1.538.021,67	-1.402.659,51	-9,65
Pessoal e Encargos	-1.053.337,38	-972.640,72	-8,3
Treinamentos/Congressos e Seminários	-11.445,00	-7.358,56	-55,53
Viagens e Estadias	-460,44	-430,31	-7
Serviços de Terceiros	-439.284,80	-399.848,44	-9,86
Despesas Gerais	-24.823,21	-12.957,11	-91,58
Depreciações e Amortizações	-4.202,09	-4.549,37	7,63
Tributos	-4.468,75	-4.875,00	8,33
3. Constituição/Reversão de Contingências Administrativas	-39.496,55	-119.738,38	67,01
5. Resultado Negativo Líquido dos Investimentos	-	-1.508,12	100
6. Sobra/Insuficiência da Gestão Administrativa (1-2-3-5)	-731.527,80	1.051.112,08	-169,6
7. Constituição/Reversão do Fundo Administrativo (6)	-731.527,80	1.051.112,08	-169,6
B) Fundo Administrativo do Exercício Atual (A+7+8)	3.170.273,76	3.901.801,56	-18,75

As Notas Explicativas integram as Demonstrações Contábeis.



07

GESTÃO ATUARIAL

PARECER ATUARIAL EXERCÍCIO FINANCEIRO 2021

PLANO DE BENEFÍCIOS PREVIDENCIÁRIOS DA ASSEMBLEIA LEGISLATIVA DO ESTADO DA BAHIA - PLANO ALBAPREV CNPB: 2005.0063-11

**ALBAPREV - INSTITUTO DE PREVIDÊNCIA COMPLEMENTAR DA
ASSEMBLEIA LEGISLATIVA DO ESTADO DA BAHIA**



1 OBJETIVO

Este parecer tem como objetivo atender o disposto na Instrução Previc nº 13, de 12/11/2014, que em seu artigo 2º, §1º, inciso IV, estabelece a disponibilização do parecer atuarial do plano de benefícios aos participantes e assistidos.

Em consonância à Portaria Previc nº 1.106, de 23/12/2019, este parecer atuarial foi elaborado considerando todos os fatores relevantes para apuração dos resultados da Avaliação Atuarial.

A Avaliação Atuarial com data-base em 31/12/2021 teve como finalidade apurar o resultado financeiro-atuarial e dimensionar as Provisões Matemáticas, os Fundos Previdenciais e o Patrimônio de Cobertura do Plano de Benefícios Previdenciários da Assembleia Legislativa do Estado da Bahia – Plano ALBAPREV, administrado pelo ALBAPREV – Instituto de Previdência Complementar da Assembleia Legislativa do Estado da Bahia, bem como avaliar a rentabilidade dos recursos garantidores das Provisões Matemáticas, os resultados do Plano de Gestão Administrativa da Entidade e apresentar as hipóteses adotadas na citada avaliação e que terão vigência a partir de 31/12/2021.

2 BASE CADASTRAL

As informações referentes aos participantes ativos, participantes assistidos e beneficiários, com destinação para a Avaliação Atuarial, foram fornecidas pela Entidade e enviadas em arquivo eletrônico pela administradora do sistema de cadastro, com data-base em 31/12/2021 em formato “.csv”.

Após a recepção dos dados, foram realizados os testes de consistência julgados necessários, sendo a referida base considerada satisfatória para a Avaliação Atuarial referente ao exercício financeiro de 2021. Foram também utilizadas para esta avaliação as informações contábeis fornecidas pelo ALBAPREV.

3 HIPÓTESES ATUARIAIS

Por se tratar de um plano estruturado na modalidade de Contribuição Definida (CD), e a fórmula de cálculo dos benefícios não considerar a hipótese de taxa real de juros, nem de expectativa de vida, por vincular o valor do benefício exclusivamente ao prazo de recebimento ou percentual do benefício em relação ao saldo de conta individual, todos relativos a uma quantidade de quotas e ao valor do quota no mês de pagamento do benefício, vale ressaltar que as hipóteses atuariais não são utilizadas na metodologia de cálculo dos benefícios do Plano ALBAPREV, de forma que a Entidade fica dispensada de se manifestar a respeito dessas hipóteses.



O Plano ALBAPREV, portanto, não utiliza hipóteses atuariais, nem as que são comumente empregadas pelos planos de sua modalidade, para fins de cálculo e recálculos periódicos das rendas mensais.

4 RESULTADOS ATUARIAIS

O Plano ALBAPREV, administrado pelo ALBAPREV - Instituto de Previdência Complementar da Assembleia Legislativa do Estado da Bahia, apresentou, em 31/12/2021, resultado de equilíbrio técnico. Apurou-se uma Provisão Matemática de R\$ 91.862.193,12, sendo R\$ 3.481.858,75 referentes à Provisão Matemática de Benefícios Concedidos e R\$ 88.380.334,37 referentes à Provisão Matemática de Benefícios a Conceder.

Por se tratar de plano de benefícios estruturado na modalidade Contribuição Definida (CD), tanto na fase de capitalização como na fase de percepção dos benefícios, a obrigação do Plano ALBAPREV para com os seus participantes e assistidos está limitada ao saldo de Conta Individual, conforme formulação constante em Nota Técnica Atuarial vigente, justificando-se assim tal equilíbrio técnico.

Desta forma, atesta-se atuarialmente que as informações constantes neste parecer foram devidamente avaliadas e refletem as bases cadastrais, bem como as informações contábeis fornecidas pelo ALBAPREV referentes à data-base 31/12/2021.

A rentabilidade auferida pelos recursos do plano em 2021, considerando-se as quotas vigentes em 31/12/2020 e 31/12/2021, foi de 4,77%.

Por fim, quanto ao Plano de Gestão Administrativa, verificou-se a sua sustentabilidade em 2021, porém informamos que foi constatada uma redução de 23,07% no exercício de 2021 em comparação ao ano anterior, em 31/12/2020 o Fundo Administrativo correspondia a R\$ 3.901.801,56 e em 31/12/2021 observou-se o montante de R\$ 3.170.273,76. Recomendamos que seja mantido o acompanhamento periódico do Plano de Gestão Administrativa de forma a garantir sua solvência de longo prazo.

Considerando-se todo o exposto no presente parecer, concluímos que o Plano de Benefícios Previdenciários da Assembleia Legislativa do Estado da Bahia – Plano ALBAPREV encontra-se em equilíbrio atuarial e financeiro.

Florianópolis, 21 de fevereiro de 2022.

Priscila Santos Portal

Atuário MIBA nº 2.654

Data A Soluções em Previdência

Patrícia dos Santos Cota

Atuária MIBA nº 1.789

Data A Soluções em Previdência



ANEXO I

Tabela 1: Provisões Matemáticas, fundos e resultados em 31/12/2021

Ano:	2021	Dezembro/2021
Valores em R\$		
2.3.0.0.00.00.00 Patrimônio Social		96.489.654,68
2.3.1.0.00.00.00 Patrimônio de Cobertura do Plano		91.862.193,12
2.3.1.1.00.00.00 Provisões Matemáticas		91.862.193,12
2.3.1.1.01.00.00 Benefícios Concedidos		3.481.858,75
2.3.1.1.01.01.00 Contribuições Definidas		3.481.858,75
2.3.1.1.01.01.01 Saldo de Conta dos Assistidos		3.481.858,75
2.3.1.1.02.00.00 Benefícios a Conceder		88.380.334,37
2.3.1.1.02.01.00 Contribuições Definidas		88.380.334,37
2.3.1.1.02.01.01 Saldo de Contas - Parcela Patrocinador(es) / Instituidor(es)		45.215.018,38
2.3.1.1.02.01.02 Saldo de Contas - Parcela Participantes		43.165.315,99
2.3.1.1.02.01.03 Saldo de Contas - Parcela Participantes Portada de EFPC		0,00
2.3.1.1.02.01.04 Saldo de Contas - Parcela Participantes Portada de EAPC		0,00
2.3.2.0.00.00.00 Fundos		5.177.902,55
2.3.2.1.00.00.00 Fundos Previdenciais		2.007.628,79
2.3.2.1.01.00.00 Reversão de Saldo por Exigência Regulamentar		2.007.628,79
2.3.2.1.01.01.00 Cobertura de Contribuição Patrocinador		1.263.179,15
2.3.2.1.01.02.00 Ajuste Fundo Previdencial		744.449,64
2.3.2.2.00.00.00 Fundos Administrativos		3.170.273,16
2.3.2.2.01.00.00 Plano de Gestão Administrativa		3.170.273,16
2.3.2.2.02.00.00 Participação no Fundo Administrativo - PGA		0,00



O Plano ALBAPREV, administrado pelo ALBAPREV - Instituto de Previdência Complementar da Assembleia Legislativa do Estado da Bahia, apresentou, em

31/12/2021, resultado de equilíbrio técnico. Apurou-se uma Provisão Matemática de R\$ 91.862.193,12, sendo R\$ 3.481.858,75 referentes à Provisão Matemática de Benefícios Concedidos e R\$ 88.380.334,37 referentes à Provisão Matemática de Benefícios a Conceder.

Por se tratar de plano de benefícios estruturado na modalidade Contribuição Definida (CD), tanto na fase de capitalização como na fase de percepção dos benefícios, a

obrigação do Plano ALBAPREV para com os seus participantes e assistidos está limitada ao saldo de Conta Individual, conforme formulação constante em Nota Técnica Atuarial vigente, justificando-se assim tal equilíbrio técnico.

Desta forma, atesta-se atuarialmente que as informações constantes neste parecer foram devidamente avaliadas e refletem as bases cadastrais, bem como as informações contábeis fornecidas pelo ALBAPREV referentes à data-base 31/12/2021.

A rentabilidade auferida pelos recursos do plano em 2021, considerando-se as quotas vigentes em 31/12/2020 e 31/12/2021, foi de 4,77%.

Por fim, quanto ao Plano de Gestão Administrativa, verificou-se a sua sustentabilidade em 2021, porém informamos que foi constatada uma redução de 23,07% no exercício de 2021 em comparação ao ano anterior, em 31/12/2020 o Fundo Administrativo correspondia a R\$ 3.901.801,56 e em 31/12/2021 observou-se o montante de R\$ 3.170.273,76. Recomendamos que seja mantido o acompanhamento periódico do Plano de Gestão Administrativa de forma a garantir sua solvência de longo prazo.

Considerando-se todo o exposto no presente parecer, concluímos que o Plano de Benefícios Previdenciários da Assembleia Legislativa do Estado da Bahia - Plano ALBAPREV encontra-se em equilíbrio atuarial e financeiro.





08

DEMONSTRAÇÕES CONTÁBEIS

33
BALANÇO PATRIMONIAL - CONSOLIDADO
EXERCÍCIOS FINDOS EM 31 DE DEZEMBRO DE 2021 E 2020
(EM REAIS)

ATIVO	31.12.2021	31.12.2020	Var. %
DISPONÍVEL	1.324.694,23	751.811,35	76,2
REALIZÁVEL	96.666.596,81	88.048.797,94	9,79
Gestão Previdencial	573.425,35	4.003,49	14.223,14
Gestão Administrativa	718.247,24	667.058,02	7,67
Investimentos	95.374.924,22	87.377.736,43	9,15
Fundos de Investimentos	93.675.927,44	85.448.051,02	9,63
Operações com Participantes	1.698.996,78	1.929.685,41	-11,95
IMOBILIZADO	20.545,76	24.747,85	-16,98
Imobilizado	20.545,76	24.747,85	-16,98
TOTAL DO ATIVO	98.011.836,80	88.825.357,14	10,34



PASSIVO	31.12.2021	31.12.2020	Var. %
EXIGÍVEL OPERACIONAL	255.389,99	470.570,15	-45,73
Gestão Previdencial	80.170,11	296.344,47	-72,95
Gestão Administrativa	175.219,88	172.873,59	1,36
Investimentos	-	1.352,09	-100
EXIGÍVEL CONTINGENCIAL	716.351,13	676.874,34	5,83
Gestão Administrativa	716.351,13	676.874,34	5,83
PATRIMÔNIO SOCIAL	97.040.095,68	87.677.912,65	10,68
Patrimônio de Cobertura do Plano	91.862.193,13	81.899.406,50	12,16
Provisões Matemáticas	91.862.193,13	81.899.406,50	12,16
Benefícios Concedidos	3.481.858,75	3.269.790,28	6,49
Benefícios a Conceder	88.380.334,38	78.629.616,22	12,4
Fundos	5.177.902,55	5.778.506,15	-0,1
Fundos Previdenciais	2.007.628,79	1.876.704,59	6,98
Fundo Administrativo	3.170.273,76	3.901.801,56	-0,19
TOTAL DO PASSIVO	98.011.836,80	88.825.357,14	10,34



09

DELIBERAÇÃO DO CONSELHO E PARECERES

Parecer do Concelho Fiscal

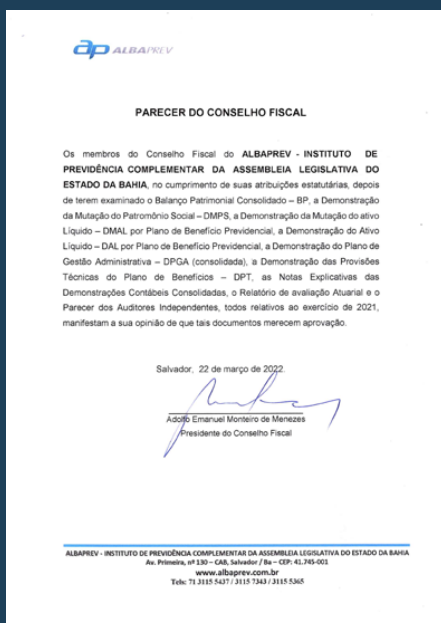

Relatório Bez Auditores

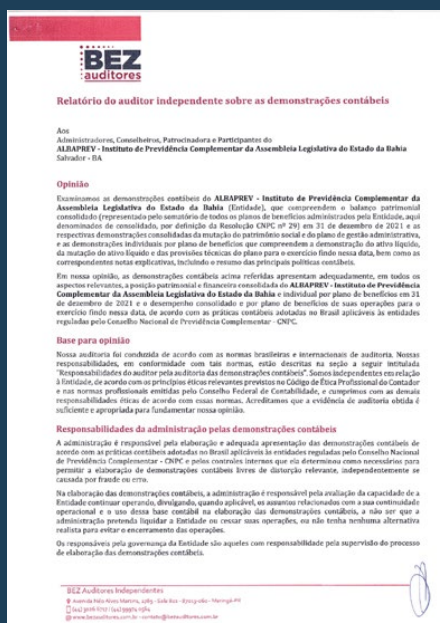

Manifestação Conselho Deliberativo



Clique nas imagens para
acessar os documentos.



(71) 3115 5437



albaprev.com.br

ELABORADO POR  **Data A**

[CLIQUE AQUI E CONHEÇA NOSSO TRABALHO](#)